



VERBALE ASSEMBLEA DEI SOCI N°2/2021

L'anno duemilaventuno il giorno 28 del mese di ottobre, alle ore 17:00, presso la sede della società in Novafeltria, Corso Mazzini - 54, si è tenuta in modalità video-conferenza ed in presenza l'assemblea dei soci convocata, nei termini e con le modalità previste dal vigente statuto, dalla società Gruppo di Azione Locale Valli Marecchia e Conca soc. cons. a r.l., per discutere e deliberare sul seguente:

ORDINE DEL GIORNO

- 1) Comunicazioni del Presidente;
- 2) Presentazione del Bilancio di Previsione per l'esercizio 2022;
- 3) Approvazione Bilancio di previsione esercizio 2022 e Determinazione quote di contribuzione consortile anno 2022 ai sensi dell'art. 9 dello statuto;
- 4) Nomina consigliere espressione della Unione Valconca;
- 5) Varie ed eventuali.

Il Presidente ricorda che la partecipazione in audio/videoconferenza a questa assemblea è consentita anche dall'art. 106 del Decreto Legge n. 18 del 17 marzo 2020 e successive proroghe che prevede espressamente l'intervento all'assemblea mediante mezzi di telecomunicazione e che l'assemblea si svolga, anche esclusivamente, mediante mezzi di telecomunicazione che garantiscano l'identificazione dei partecipanti, la loro partecipazione e l'esercizio del diritto di voto, ai sensi e per gli effetti di cui agli articoli 2370, quarto comma, 2479-bis, quarto comma, e 2538, sesto comma, codice civile senza in ogni caso la necessità che si trovino nel medesimo luogo, ove previsti, il presidente, il segretario o il notaio.

All'ora indicata risultano presenti in collegamento su piattaforma ZOOM i signori Dilvo Polidori, Adriano Rizzello, Roberto Brolli, Federica Protti, Carlo Carli, Mirco Bagnari, Alessia Valducci, Stefano Bonfè, Davide Brigladori, ciascuno dei quali ha acclarato la possibilità di intervenire in tempo reale alla discussione, di potere ricevere documentazione e di poterne trasmettere. È fisicamente presente Stefania Sabba. Sono così rappresentati i seguenti soci:

<i>Soci pubblici</i>	c.s.	QUOTE	Quote Presenti	RAPPR. LEGALE	DELEGATO
Unione Valconca	13.501,82	15,61%	15,61%	Dilvo Polidori	
Unione Valmarecchia	11.498,18	13,29%	13,29%	Stefania Sabba	
Ente Parco Sasso Simone e Simoncello	1.000,00	1,16%		Assente	
Camera di Commercio della Romagna	13.000,00	15,03%	15,03%	Alberto Zambianchi	Adriano Rizzello
<i>Totale pubblico</i>	39.000,00	45,09%	43,93%		
<i>Soci privati</i>					
Federalberghi	2.500,00	2,89%		Assente	
Confcommercio	2.500,00	2,89%		Assente	
Ass.ne Ceto Medio	2.500,00	2,89%		Assente	
Confcooperative	2.500,00	2,89%	2,89%	Mauro Neri	Roberto Brolli
Legacoop Romagna	2.500,00	2,89%	2,89%	Mario Mazzotti	Federica Protti
Confagricoltura	2.500,00	2,89%	2,89%	Carlo Carli	
CIA	5.000,00	5,78%	5,78%	Danilo Misirocchi	Mirco Bagnari
Confesercenti	2.500,00	2,89%		Assente	
Confindustria Romagna	2.500,00	2,89%	2,89%	Paolo Maggioli	Alessia Valducci
Credit Agricole – Cariparma	5.000,00	5,78%		Assente	
Fondazione Carim	5.000,00	5,78%	5,78%	Mauro Ioli	Stefano Bonfè
Banca Malatestiana	2.500,00	2,89%		Assente	
RivieraBanca	5.000,00	5,78%	5,78%	Fausto Caldari	Davide Briigliadori
Banca popolare Valconca	5.000,00	5,78%		Assente	
<i>Totale privati</i>	47.500,00	54,91%	28,90%		
TOTALE	86.500,00	100%	72,83%		

Le relative deleghe vengono acquisite agli atti della società.

Il Presidente identifica quindi tutti i partecipanti intervenuti e si accerta che ai soggetti collegati in video-conferenza sia consentito seguire la discussione, trasmettere e ricevere documenti, intervenire in tempo reale.

E' presente il 72,83% del capitale sociale. Il Presidente fa constatare che l'Assemblea deve ritenersi valida.

I soci pubblici sono presenti per una quota di capitale sociale pari al 43,93%, mentre i soci privati sono presenti per una quota di capitale sociale pari a 28,90%.

Fra i Soci pubblici è assente l'Ente Parco Sasso Simone e Simoncello, titolare di una quota nominale di € 1.000,00 pari all'1,16% dell'intero capitale sociale della società.

Risultano assenti Soci privati titolari di una quota nominale di € 22.500,00 pari al 26,01% dell'intero capitale sociale.

Sono inoltre presenti gli Amministratori Ilia Varo (Presidente, presente fisicamente in sede), Patrizia Rinaldis (consigliere, in collegamento) e Nicola Pelliccioni (consigliere, in collegamento).

Per il Collegio sindacale sono presenti in sede: Rag. Albertino Santucci – Presidente, Dott.ssa Rita Turci - Sindaco Effettivo; Giovanni Filanti - Sindaco Effettivo.

Sono fisicamente presenti, inoltre, il Direttore Arch. Cinzia Dori e il Responsabile della gestione economico/finanziaria Dott. Luca Ciampa, dipendenti della Società.

Ai sensi dell'articolo 18 dello Statuto, assume la presidenza la Dott.ssa Ilia Varo che propone, per il ruolo di segretario verbalizzante, la nomina del Direttore Arch. Cinzia Dori. L'assemblea, all'unanimità, approva la proposta del Presidente.

Il Presidente chiede se qualcuno intende dichiararsi non informato sugli argomenti all'ordine del giorno. Il Presidente chiede ai partecipanti la comunicazione dell'esistenza di situazioni impeditive del diritto di voto e nessuno interviene. Ottenuto il consenso alla trattazione degli argomenti, il Presidente dichiara la seduta atta a deliberare.

1) Comunicazioni del Presidente

Il Presidente aggiorna i Soci sulle attività del Gal, sottolinea come la Struttura tecnica abbia lavorato nel corso dell'anno a pieno ritmo, riuscendo a presentare regolarmente i bandi, avanzare nelle Regie Dirette e nei progetti di cooperazione. Per maggiore chiarezza, accompagna la narrazione con slide che sintetizzano il lavoro svolto attraverso i dati riportati.

Attualmente la dotazione finanziaria del PAL, data dalla dotazione iniziale con l'aggiunta della "premieria", è pari a **€ 10.335.560**.

Risorse economiche ingenti e preziose, che generano investimenti da parte di aziende e di soggetti del territorio. Ad oggi sono stati oggetto di contributo da parte del Gal n. 127 beneficiari tra pubblico e privato. Questi dati confermano il buon lavoro svolto e l'efficacia che dell'approccio Leader ha sul territorio. I bandi sotto riportati, pubblicati spesso in più edizioni, proprio per soddisfare tutti

gli stakeholder che in qualche modo hanno manifestato il proprio bisogno in tempi diversi da quelli prescritti dal primo bando.

Situazione Bandi GAL Valli Marecchia e Conca al 22/09/2021 <i>Bandi pubblicati</i>	contributi concessi o in istruttoria	investimenti indotti	n.beneficiari	
			privati	pubblici
Investimenti in aziende agricole 1a edizione	446.702,12 €	932.384,23 €	12	
Investimenti in aziende agricole 2a edizione	1.624.750,65 €	3.453.115,60 €	37	
Agriturismi e fattorie didattiche 1a edizione	150.000,00 €	412.933,27 €	1	
Agriturismi e fattorie didattiche 2a edizione	109.599,71 €	273.999,28 €	1	
Agroindustriale 1a edizione	80.000,00 €	230.714,28 €	2	
Agroindustriale 2a edizione	18.525,75 €	52.930,71 €	1	
Strutture per servizi pubblici	884.842,41 €	922.195,13 €		12
Ricettività extra alberghiera	819.800,41 €	1.740.434,43 €	9	
Aiuto avviamento extra agricole 1a edizione	60.000,00 €	86.690,63 €	4	
Aiuto avviamento extra agricole 2a edizione	60.000,00 €	72.187,80 €	4	
Aiuto avviamento extra agricole 3a edizione	80.000,00 €	83.542,57 €	4	
Promozione brand e territorio	44.361,24 €	73.935,40 €	4	
Aiuto avviamento e investimenti in neoimprese extra agricole in zone rurali	143.233,96 €	278.639,36 €	3	
<i>Interventi per la salvaguardia del patrimonio paesaggistico e storico</i>	<i>167.563,38 €</i>	<i>350.181,69 €</i>	<i>6</i>	
<i>Ampliamento e riqualificazione delle PMI extra agricole in zone rurali</i>	<i>921.451,00 €</i>	<i>2.082.785,00 €</i>	<i>26</i>	
<i>Cooperazione per sviluppo filiere corte</i>	<i>30.306,52 €</i>	<i>44.074,00 €</i>	<i>1</i>	
Promozione servizi educazione alimentare	- €	- €		
Totali	5.641.137,15 €	11.090.743,38 €	115	12

Abbiamo provveduto anche a suddividere le risorse per Comune, dato, questo per noi poco rilevante, in quanto il Gal lavora per la crescita di tutto il territorio inteso come unica unità; tuttavia, nella scorsa Assemblea ci è stata richiesta la suddivisione e questo è stato fatto sia per comune che per settore di attività.

Prog.	SETTORE	CONTRIBUTO CONCEDIBILE O CONCESSO	NUMERO DOMANDE FINANZIATE
1	Agricolo / Agriturismi	2.331.052,47 €	51
2	P.M.I.	901.451,49 €	26
3	Strutture per serv pubblici	884.842,41 €	12
4	Ricettività extra alberghiera	819.800,41 €	9
5	Nuove imprese	343.233,96 €	15
6	Interventi patrimonio paesaggistico	167.563,38 €	6
7	Agroindustriali	98.525,75 €	3
8	Promo brand	44.361,24 €	4
9	Filiere corte	30.306,52 €	1
	TOTALI	5.621.137,62 €	127

A queste risorse, come molti di voi sapranno, vanno aggiunte quelle apportate con le modifiche al Programma di sviluppo rurale (Psr) della Regione Emilia-Romagna, che hanno approvato l'estensione al 2022 dell'attuale programmazione. Questa estensione, di due anni del Psr, consen-

te la gestione di risorse nuove, desinate allo sviluppo rurale per mitigare gli effetti della crisi economica derivanti dalla pandemia da Covid 19.

Con questa approvazione si rafforza il **Programma di Sviluppo Rurale** dell'Emilia-Romagna per il periodo 2021-2022, forte degli oltre **408,8 milioni di euro (+35%** rispetto alla programmazione precedente) destinati alla nostra regione nel prossimo **biennio di transizione**, in attesa del nuovo Psr 2023-2027. Alla misura Leader – GAL, sono stati destinati **19,6 milioni di euro** per il cosiddetto “periodo transitorio”. Queste risorse sono state assegnate a ciascun Gal regionale, adottando il criterio di riparto utilizzato inizialmente e per la premialità. Con tale somma si potranno coprire i costi di funzionamento e di animazione, finanziare azioni ordinarie e specifiche e la cooperazione. Appena precisata l'entità delle risorse di € 2.993.023,00, se ne è discusso in Consiglio di Amministrazione per allocare definitivamente le risorse e predisporre la rimodulazione finanziaria del PAL

Assegnazione Risorse aggiuntive 2021/2022 al 27 Ottobre 2021

Risorse:		2.993.023,00 €
a scalare:		
19.4.01 Costi di esercizio 20%		478.883,68 €
19.4.02 Costi di animazione 5%		119.720,92 €
Risorse aggiuntive per 19.2		2.394.418,40 €
Allocazioni:		
Realizzazione CIP Major	280.000,00 €	
Sviluppo agriturismi e fattorie didattiche	930.000,00 €	
Ampliamento e riqualificazione PMI	874.000,00 €	
R.D. Studio 2° fase distretto bio	35.000,00 €	
R.D. Studio per evoluzione storico/architettonica del territorio in riferimento allo skyline di rocche e castelli	25.000,00 €	
R.D. linee guida per la progettazione dello skyline di rocche e castelli	25.418,40 €	
R.D. candidatura Registro nazionale dei Paesaggi rurali storici	20.000,00 €	
Tolgo, metto, dipingo	225.000,00 €	
Aiuto avviamento imprese extra agricole in zone rurali (previsione di 1/2 bandi)	260.000,00 €	
TOTALE Nuove allocazioni	2.394.418,40 €	

Infine, uno sguardo verso il futuro e verso la nuova programmazione.

Il Gal ha commissionato un'indagine per capire se sussistono le condizioni, date dall'analisi delle produzioni e dei prodotti, tali da poter aspirare alla candidatura di tutto o di parte del territorio a "BioDistretto"

Lo studio di fattibilità è stato consegnato e condiviso preliminarmente con agli amministratori locali le associazioni di categoria ed ad alcuni operatori territoriali il 21 settembre scorso ed indaga la possibilità di proporre un BioDistretto nel territorio del Gal e nei comuni confinanti di Santarcangelo di Romagna e San Giovanni in Marignano al fine di aumentare la conoscenza del nostro territorio. Uno strumento innovativo di governo della sostenibilità ambientale dei territori gestito congiuntamente da operatori biologici, enti locali e associazioni di cittadini per valorizzare ed incrementare il metodo biologico nelle produzioni alimentari (e non alimentari), nelle politiche pubbliche e nell'offerta turistica. I dati emersi vengono riportati sinteticamente:

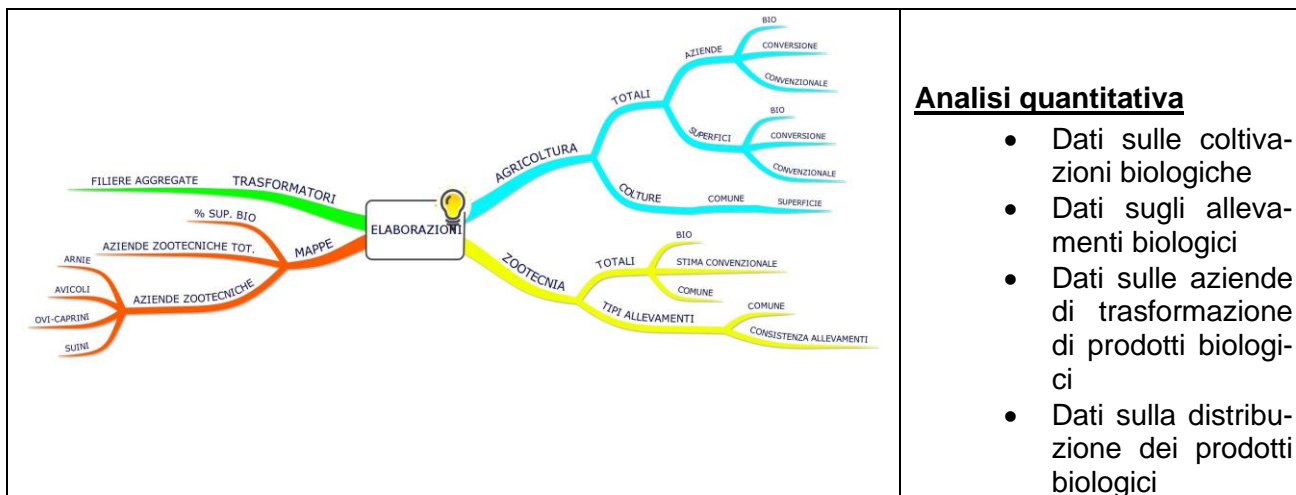

Le aziende agricole e le superfici BIO delle valli

- 25.825 ha SAU totale
- 8.006 ha SAU bio → 31%

- 2.378 aziende agricole totali
- 352 aziende biologiche → 14,8%

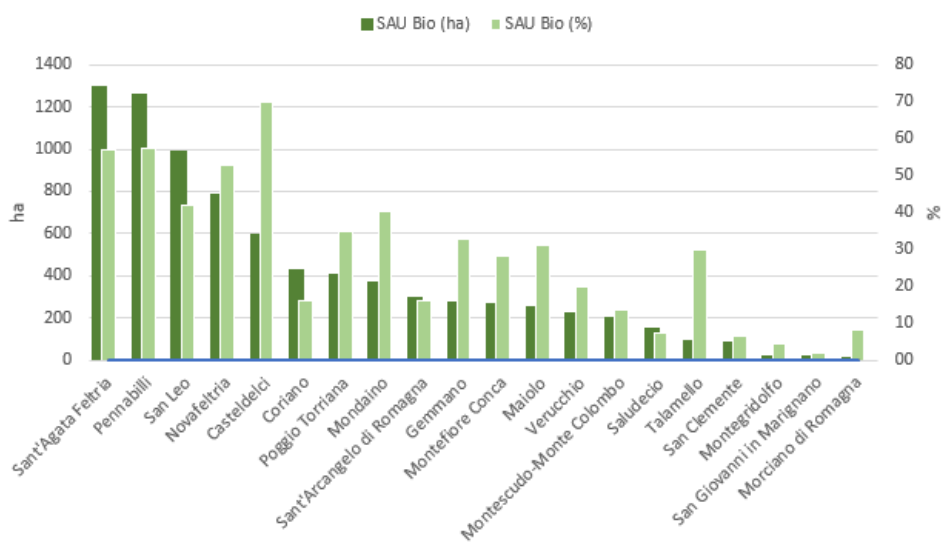
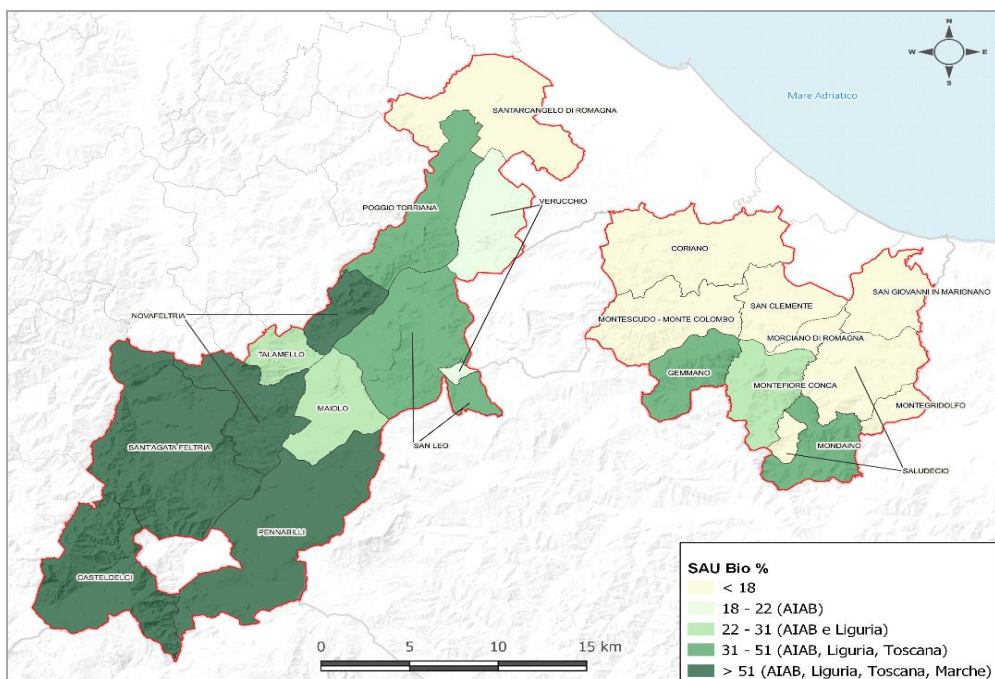

Le specializzazioni produttive bio

Categoria	SAU bio (ha)	Incidenza sulla SAU bio totale (%)
Foraggiere	6077,4	75,9
Cerealicole ed Industriali	1254,4	15,7
Vite	228,8	2,9
Orticole	178,0	2,2
Olivo	127,7	1,6
Incolti *	73,00	0,9
Frutticole	29,3	0,4
Altre **	37,5	0,5
Totale	8.006,1	100,00

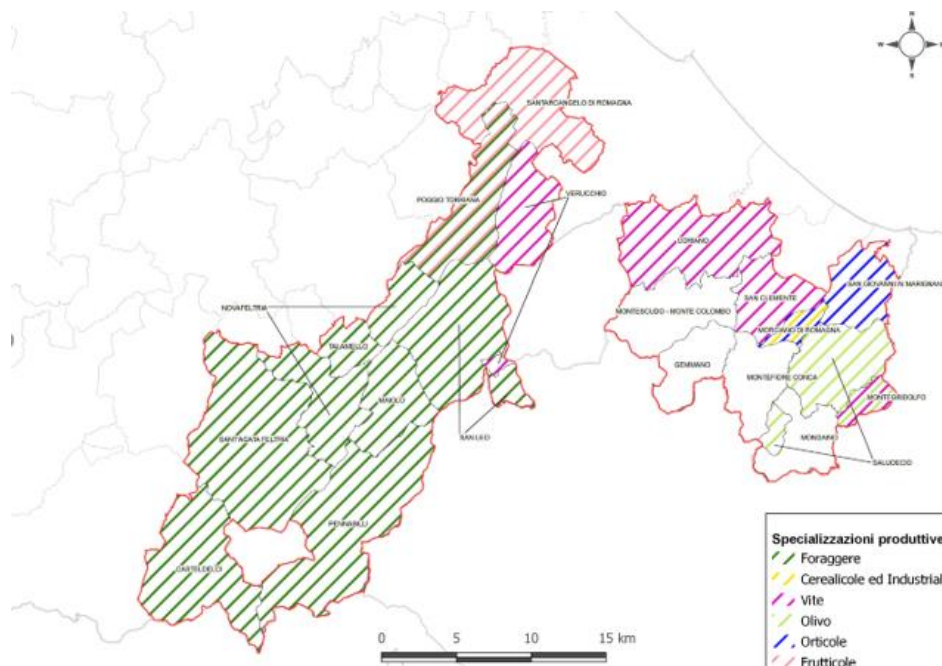

La stima del valore delle produzioni bio

Categoria	Produzioni (Q.li)	Incidenza sul totale (%)	Valore (€)	Incidenza sul totale (%)
Foraggere	1.128.677,9	92,76	27.098.741,0	82,08
Cerealicole ed Industriali	50.430,6	4,14	1.846.420,6	5,59
Vite	18.731,3	1,54	773.600,7	2,34
Orticole	15.223,1	1,25	2.487.688,4	7,54
Olivo	1.170,0	0,10	138.063,4	0,42
Frutticole	1.435,7	0,12	445.298,7	1,35
Altre	1.078,1	0,09	224.412,6	0,68
Totale	1.216.746,6	100,00	33.014.225,4	100,00

Principali allevamenti bio: 51 aziende, 32 pure.

- Api: 1.694 arnie
- Avicoli: 10.830 capi
- Bovini: 1.376 capi
- Equini: 29 capi
- Ovini: 5.572 capi
- Suini: 427 capi

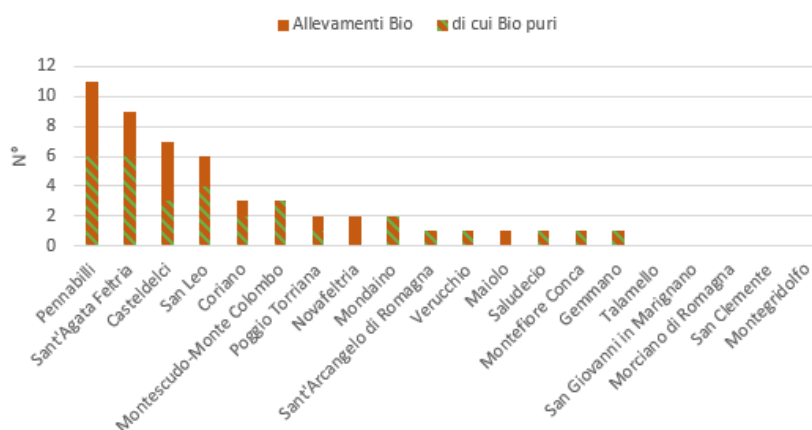

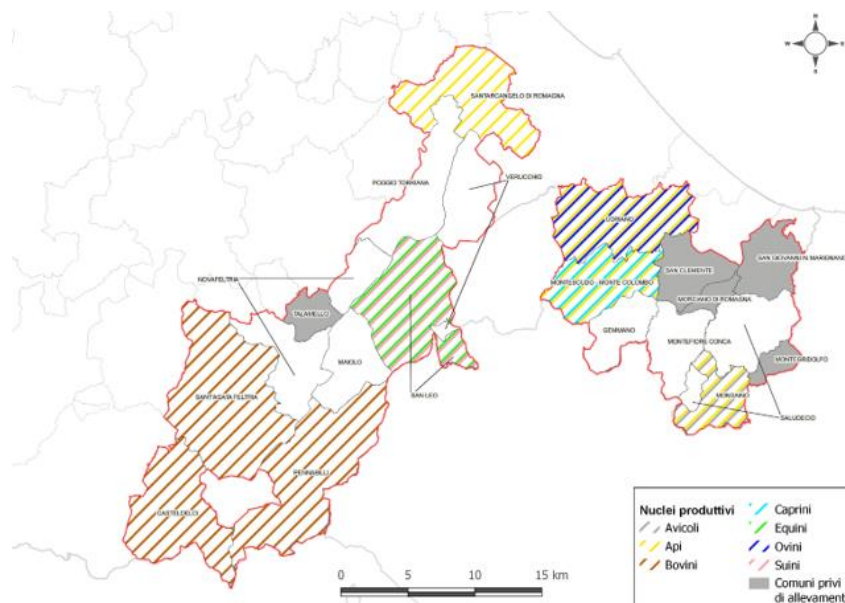

Filiera aggregata trasformatori

Filiera	N° aziende	Incidenza sul totale (%)
Bevande	7	4,9
Carne e salumi	5	3,5
Farine e cereali	19	13,4
Latte e derivati	4	2,8
Olivicola	26	18,3
Ortofrutta	21	14,8
Prodotti dell'apicoltura	11	7,7
Uova	1	0,7
Vitivicola	22	15,5
Mangimistica	3	2,1
Altro *	23	16,2
Totale	142	100,0

* Aggregazione delle filiere di importazione e delle filiere non locali e di scarsa rilevanza

Filiera distributiva

- Agriturismi (44 di cui bio 22)
- Fattorie didattiche e aperte (22 di cui 14 bio)
- Mercati biologici e contadini?
- Mense scolastiche?
- GAS (6)
- Negozi e ristoranti specializzati (1)

Restano tante questioni aperte ma come già detto prima di me, “La Biodiversità è il futuro” e quindi continueremo, in considerazione dei risultati visti, a lavorare su questo tema al fine di stimolare e sensibilizzare cittadini, aziende e operatori per addivenire alla costituzione del comitato promotore del Biodistretto.

2) Presentazione del Bilancio di Previsione per l'esercizio 2022

Sul secondo punto all'ordine del giorno il Presidente cede la parola al Responsabile della gestione economico/finanziaria Dott. Luca Ciampa che riporta ai soci presenti quanto segue. Il bilancio di previsione presenta un risultato economico in pareggio. Per l'anno 2022, le attività del GAL si prevede che saranno concentrate esclusivamente alla Misura 19 del Programma di Sviluppo Rurale 2014-2020, così proseguendo nella realizzazione del Piano di Azione Locale.

In particolare, per la sottomisura 19.2, oltre a proseguire il lavoro sul versante degli interventi a bando, saranno portate avanti le azioni a regia diretta già avviate negli esercizi precedenti, con la seguente valorizzazione dei costi prevista per il 2022 (costi diretti + personale):

- "Creazione Cip", che è stato oggetto di variante e che si prevede di concludere nel mese di giugno 2022; costo € 9.235;
- "Promozione Brand e Territorio" scheda A (conclusione prevista entro il mese di giugno 2022) costo € 5.500.

Con riferimento alla sotto-operazione 19.3 relativa ai progetti di cooperazione Leader, a seguito della loro approvazione e del loro avvio operativo avvenuto nel secondo semestre del 2021, per l'esercizio 2022 si prevede di sostenere costi per complessivi € 127.000 circa, suddivisi sul progetto "Cammini" (Percorrendo le vie di pellegrinaggio dagli appennini al delta del Po – Itinerari nelle aree rurali dell'Emilia-Romagna), sul progetto Paesaggi da vivere, per il quale siamo capo-fila, e sul progetto degli ecomusei "Echoes",.

Per l'anno 2022, il personale in forza al GAL non dovrebbe subire variazioni rispetto al 2021. Il costo ad esso relativo sarà interamente attribuito alla Misura 19.

Per quanto riguarda le spese di animazione, in linea con la programmazione originale, si prevede una sostanziale riduzione rispetto al biennio precedente, salvo si vengano a destinare a questa voce parte delle c.d. risorse aggiuntive deliberate dalla Regione Emilia-Romagna a favore dei GAL. Le spese per la gestione bandi e per le istruttorie per il 2022 si stima siano allineate su livelli medi. Per le spese generali non si prevedono degli scostamenti significativi rispetto ai valori degli ultimi esercizi, fatta eccezione per i costi relativi ai siti web di riferimento, in quanto con l'avvio a regime del portale SaluteViaggiatore.it è necessario prevedere i costi per il relativo mantenimento.

Infine, le spese non ammesse a rimborso vengono stimate per circa € 20.837 (per l'esercizio 2021 dovrebbero ammontare a circa € 17.600) e sono costituite da € 1.000 di imposte, € 6.000 di oneri finanziari, € 5.837 di polizze R.C. patrimoniale, da € 7.500 per accantonamento a Fondo Rischi su crediti, da € 500 per altre spese non rendicontabili. A tal proposito, come già avvenuto lo scorso anno in sede di approvazione del bilancio di previsione per l'esercizio 2021, si evidenzia la necessità anche per l'esercizio 2022, di richiedere ai soci il versamento di quote consortili per la copertura delle spese non rendicontabili o non ammesse al rimborso, stimate in circa 21mila euro.

Dal lato dei ricavi si prevedono contributi da P.S.R. per € 257.602 a rimborso dei costi di esercizio e di animazione (sotto-Misura 19.4), contributi a rimborso per spese su progetti a regia diretta

(sottomisura 19.2), per progetti di cooperazione leader (sottomisura 19.3) per complessivi € 142.535 e ricavi da quote di contribuzione consortile per € 20.837.

Si ipotizza che il risultato ante imposte, stimato in € 1.000 verrà completamente assorbito da Irap e Ires, che sono oneri non rendicontabili ai fini della Misura 19 del P.S.R.

Il bilancio di previsione anche per l'esercizio 2022 è quindi in sostanziale pareggio.

GAL VALLI MARECCHIA E CONCA s.cons. a r.l.						
<i>Conto Economico</i>	CONSUNTIVO 2020		PROIEZIONE 2021		PREVISIONALE 2022	
	TOTALE	DI CUI MISURA 19	TOTALE	DI CUI MISURA 19	TOTALE	DI CUI MISURA 19
CONTRIBUTI RER SU ESERCIZIO E ANIMAZIONE	€ 267.808,02	€ 267.808,02	€ 302.805,28	€ 302.805,28	€ 257.602,24	€ 257.602,24
CONTRIBUTI RER SU REGIE DIRETTE e COOPERAZIONE	€ 162.106,47	€ 162.106,47	€ 213.585,59	€ 213.585,59	€ 142.535,00	€ 142.535,00
RICAVI DA CONTRIBUZIONE CONSORTILE	€ 13.937,59		€ 17.599,11	€ -	€ 20.837,00	€ -
RICAVI DA PROGETTI EXTRA MISURA 19	€ 8.196,72	€ -	€ -	€ -	€ -	€ -
ALTRI RICAVI E PROVENTI	€ 2.037,66		€ 1.000,00	€ -	€ -	€ -
TOTALE RICAVI DA GESTIONE CARATTERISTICA	€ 454.086,46	€ 429.914,49	€ 534.989,98	€ 516.390,87	€ 420.974,24	€ 400.137,24
<i>Spese per progetti a Regia Diretta:</i>						
CREAZIONE CIP	€ 28.776,39	€ 28.776,39	€ 47.234,49	€ 47.234,49	€ 8.035,00	€ 8.035,00
PROMOZIONE BRAND (scheda A)	€ 1.600,64	€ 1.600,64	€ 19.681,08	€ 19.681,08	€ 4.500,00	€ 4.500,00
PROMOZIONE BRAND (scheda B)	€ 69.669,69	€ 69.669,69	€ 83.738,02	€ 83.738,02	€ -	€ -
IMPR.AGRICOLA E VALORIZZ.PATRIMONIO CULTURALE	€ 38.420,00	€ 38.420,00	€ 19.716,00	€ 19.716,00	€ -	€ -
SENTIERI E PERCORSI NATURALISTICI E CULTURALI			€ 8.216,00	€ 8.216,00	€ -	€ -
PROGETTI DI COOPERAZIONE			€ 15.000,00	€ 15.000,00	€ 90.000,00	€ 90.000,00
<i>Spese per progetti extra PSR:</i>						
EDUCATIONAL PER TOUR OPERATOR (CAM.COMMERCIO)						
PTPL (DESTINAZIONE ROMAGNA e CAM.COMMERCIO)						
STEP UP - LA LINEA DEI BORGHI						
PERSONALE EXTRA MISURA 19	€ 7.524,71					
<i>Spese per animazione:</i>						
SPESE PER ANIMAZIONE	€ 5.946,50	€ 5.946,50	€ 11.000,00	€ 11.000,00	€ 4.000,00	€ 4.000,00
PERSONALE MISURA 19	€ 194.035,38	€ 194.035,38	€ 198.000,00	€ 198.000,00	€ 183.000,00	€ 183.000,00
PERSONALE MISURA 19 REGIE DIRETTE - COOPERAZ.	€ 21.318,45	€ 21.318,45	€ 20.000,00	€ 20.000,00	€ 40.000,00	€ 40.000,00
SPESA GESTIONE BANDI ED ISTRUTTORIE	€ 10.767,72	€ 10.767,72	€ 18.000,00	€ 18.000,00	€ 12.000,00	€ 12.000,00
SPESE GENERALI:	€ 58.591,04	€ 50.214,88	€ 74.904,39	€ 67.305,28	€ 56.439,24	€ 50.102,24
<i>Utenze, pulizie, assicurazioni, manutenzioni e noleggi</i>	€ 23.872,93	€ 18.035,93	€ 20.000,00	€ 14.163,00	€ 19.350,60	€ 13.513,60
<i>Gestione e manutenzione siti/web istituzionale, dominio, p.e., social media</i>			€ 5.940,00	€ 5.940,00	€ 6.936,00	€ 6.936,00
<i>Beni e materiali di consumo</i>	€ 1.060,60	€ 1.060,60	€ 800,00	€ 800,00	€ 500,00	€ 500,00
<i>Consulenze amministrative</i>	€ 7.993,44	€ 7.993,44	€ 7.993,44	€ 7.993,44	€ 7.993,44	€ 7.993,44
<i>Consulenze specialistiche</i>	€ 5.148,82	€ 5.148,82	€ 19.999,64	€ 19.999,64	€ 2.600,00	€ 2.600,00
<i>Compensi Sindaci</i>	€ 16.059,20	€ 16.059,20	€ 16.059,20	€ 16.059,20	€ 16.059,20	€ 16.059,20
<i>Bolli, tasse, vidimazioni e diritti camerali</i>	€ 892,78	€ 692,64	€ 900,00	€ 650,00	€ 1.000,00	€ 800,00
<i>Oneri e commissioni bancarie</i>	€ 1.424,13	€ 1.224,25	€ 2.000,00	€ 1.700,00	€ 2.000,00	€ 1.700,00
<i>Altri oneri</i>	€ 2.139,14		€ 1.212,11	€ -	€ -	€ -
ACCANTONAMENTO RISCHI SU CREDITI	€ 4.915,82		€ 5.000,00	€ -	€ 7.500,00	€ -
AMMORTAMENTI	€ 9.234,64	€ 9.164,84	€ 8.500,00	€ 8.500,00	€ 8.500,00	€ 8.500,00
TOTALE COSTI DA GESTIONE CARATTERISTICA	€ 450.800,98	€ 429.914,49	€ 528.989,98	€ 516.390,87	€ 413.974,24	€ 400.137,24
RISULTATO GESTIONE CARATTERISTICA	€ 3.285,48	€ -	€ 6.000,00	€ -	€ 7.000,00	€ -
ONERI FINANZIARI	€ 2.963,48	€ -	€ 5.000,00	€ -	€ 6.000,00	€ -
RISULTATO ANTE IMPOSTE	€ 322,00	€ -	€ 1.000,00	€ -	€ 1.000,00	€ -
IMPOSTE D'ESERCIZIO	€ 322,00	€ -	€ 1.000,00	€ -	€ 1.000,00	€ -
RISULTATO NETTO	€ -	€ -	€ -	€ -	€ -	€ -

Tutte le voci di costo sono state valorizzate al lordo dell'Iva che se prevista è stata considerata indetraibile.

Il Presidente cede la parola al Presidente del Collegio dei Sindaci, Rag. Albertino Santucci, per esprimere il proprio parere sulla redazione del Bilancio di previsione. Non vengono evidenziati da parte del Collegio dei Sindaci aspetti di particolare criticità.

Il Presidente passa al trattamento del successivo punto all'ordine del giorno.

3) *Approvazione Bilancio di previsione esercizio 2022 e Determinazione quote di contribuzione consortile anno 2022 ai sensi dell'art. 9 dello statuto*

Circa il terzo punto all'ordine del giorno, il Presidente invita i soci presenti ad intervenire o a porre domande di chiarimenti sul bilancio e sulle attività previste per l'esercizio 2022.

Intervengono in ordine:

Stefania Sabba: si complimenta per il lavoro svolto e gli ottimi risultati ottenuti che fanno sì, nonostante le difficoltà consuete nel reperire i fondi, dichiara di approvare il punto posto all'ODG

Dilvo Polidori: si unisce ai complimenti fatti dalla collega dell'Unione Valmarecchia, Stefania Sabba, condividendo in toto l'intervento

Alessia Valducci: si unisce ai commenti positivi di chi l'ha preceduta e pensa che il lavoro svolto dal Gal sia fondamentale per tutto il territorio ed in particolare per i Comuni più marginali e disagiati dell'Alta Valmarecchia

Carlo Carli: pur riconoscendo il grande lavoro svolto, in special modo a vantaggio delle imprese agricole, invita a cercare anche altre soluzioni

Mirco Bagnari: condivide la posizione espressa dal socio Confagricoltura (Carli)

Roberto Brolli: condivide le posizioni degli altri soci

Adriano Rizzello: comunica l'approvazione già deliberata da parte di Camera di Commercio

Il Presidente illustra all'Assemblea il prospetto di riparto delle quote di contribuzione consortile per l'esercizio 2022 per complessivi € 21.000 e mette ai voti il punto all'ordine del giorno.

Il voto favorevole è espresso in modo palese da parte di tutti i soci presenti, fatta eccezione per Confindustria che si astiene non avendo trattato l'argomento nella sede appropriata.

4) *Nomina consigliere espressione della Unione Valconca*

Il Presidente informa i soci che è pervenuta la comunicazione del Presidente dell'Unione Valconca della nomina del nuovo consigliere in seno al Gal. Il nominativo proposto dal Comune di Saludecio ha ottenuto il voto unanime di tutti i Comuni incluso il Comune di Coriano che è convenzionato con l'Unione Valconca per quanto riguarda la partecipazione al Gal. La nomina è stata inserita nel punto n. 4 del CDA n. 10 del 27.08.2021 che ha approvato tale nomina all'unanimità. La nomina è proposta, come per gli altri consiglieri, completa della legale rappresentanza della società. La durata del mandato è allineata a quella degli altri consiglieri ovvero fino alla approvazione del Bilancio consuntivo 2021.

Il Presidente presenta il Signor Pietro Dina, che è collegato alla seduta assembleare e chiede di votare la candidatura in seno al CDA del Gal.

Il voto favorevole è espresso in modo palese all'unanimità.

5) *Varie eventuali*

Il Presidente, su sollecitazione del Direttore, chiede di porre l'attenzione all'art.22 dello statuto, rispetto al quale l'intero consiglio di amministrazione decade con l'approvazione del prossimo bilancio e da lettura dell'articolo: *"E' prevista la durata del mandato degli amministratori in 3 (tre) esercizi. Gli amministratori sono rieleggibili per due mandati consecutivi..."* Quindi nel rispetto dell'articolo, tutti i consiglieri decadono e, nel nostro caso, potrebbe essere rieletto il solo consigliere appena nominato. Passa la parola al Direttore, la quale spiega l'anomalia di questo articolo rispetto agli statuti degli altri Gal regionali, che non limitano la rielezione degli organi di amministrazione e neppure le regole imposte dalla regione in fase di presentazione della Società prescrivono questa limitazione. Infatti, alcuni presidenti sono in carica da oltre un decennio. Infine, ribadisce che è "naturale" che gli amministratori restino in carica, salvo casi particolari, almeno per il periodo di programmazione così da non creare discontinuità nelle scelte operate.

Riprende la parola il Presidente con l'invito rivolto ai Soci di riflettere sulla necessità o meno di andare a modificare l'art. n. 22 dello statuto, così da portare l'argomento nella prossima assemblea come punto all'ODG.

Null'altro essendoci da discutere e deliberare, il Presidente dichiara tolta la seduta alle ore 18,30. Ai fini della approvazione del verbale, il Presidente annuncia ai soci che lo stesso sarà trasmesso via PEC ai soci intervenuti in assemblea.

IL PRESIDENTE

Ilia Varo

IL SEGRETARIO

Cinzia Dori